ἀρχαίας Καρχηδόνος. Προστατεύεται δὲ ὑπὸ φρουρίου μεγάλου καλουμένου *Γουλέττα* καὶ ὑπὸ ἀσθενοῦς

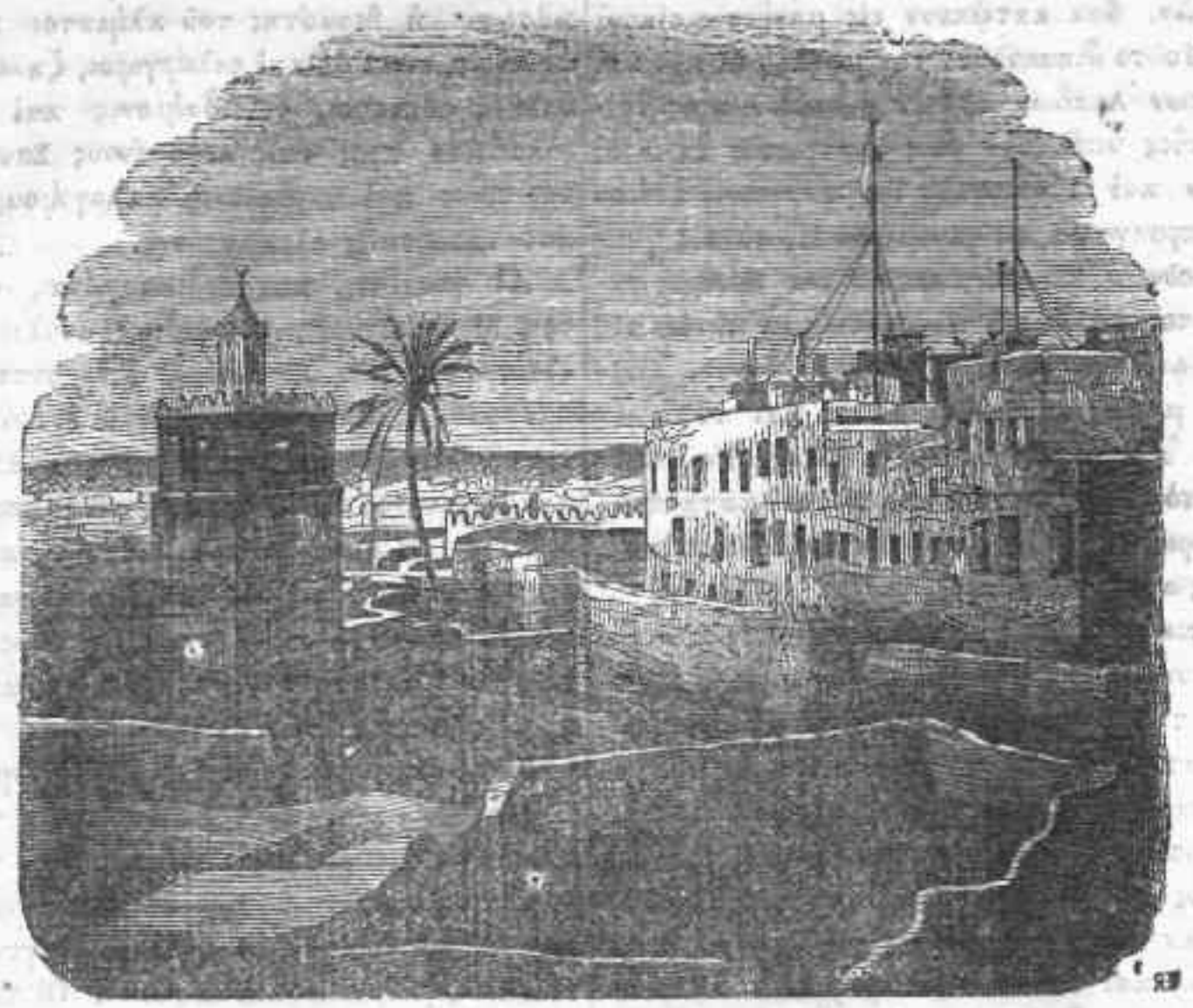

Φρούριον Τύνιδος.

περιτειχίσματος. Αἱ ὁδοὶ αὐτῆς εἶναι στεναὶ, βυπαραὶ, ἄστρωτοι καὶ ἑλικοειδεῖς· μακρόθεν ὅμως θεωρουμένη ἡ πόλις ἔχει χάριν τινα. Αἱ οἰκίαι, κατεσκευασμέναι ἐκ πλίνθων ὀπτῶν, ὑψοῦνται ἀμφιθεα-

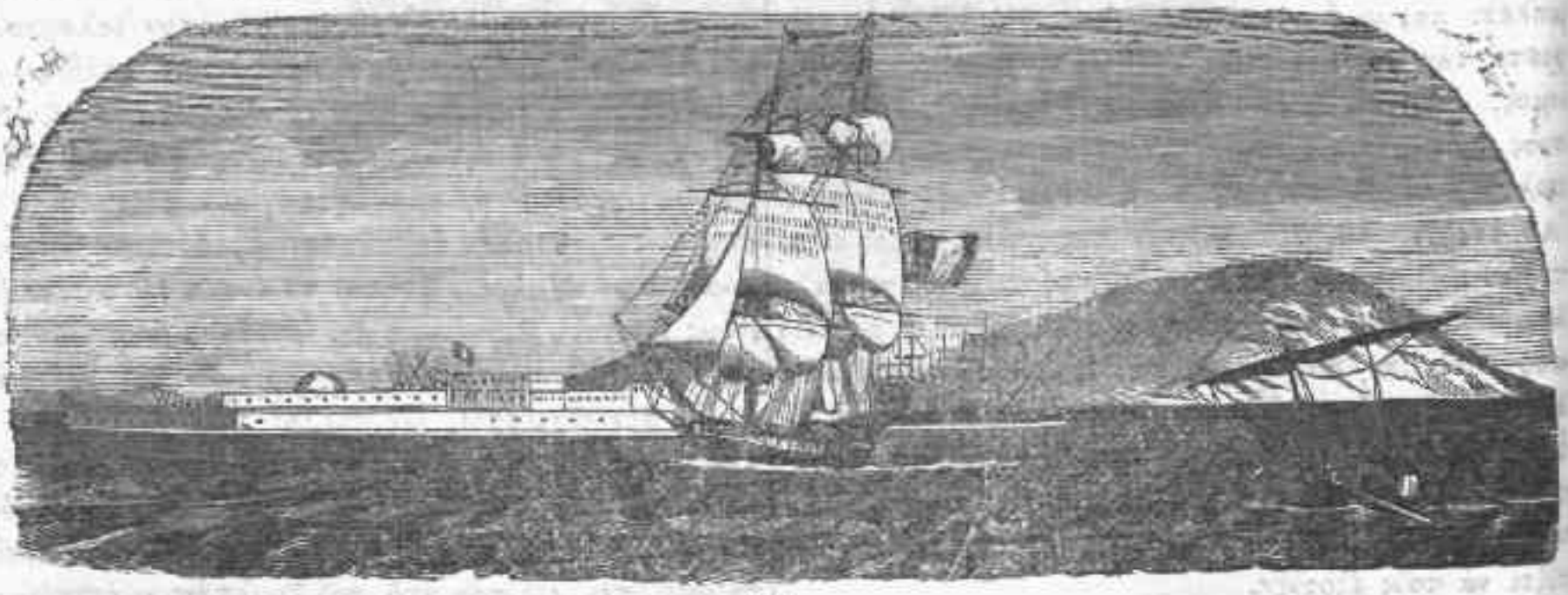

Τύνις.

τροειδῶς· ἔχουσι δὲ ἓν μόνον πάτωμα καὶ ἀπολήγουσιν εἰς ἄνδηρον. Ἔσωθεν αἱ οἰκίαι εἶναι καθαρώτατα, αἱ δὲ τῶν πλουσίων καὶ μεγιστάνων, πολυτελῶς κεκοσμημέναι. Κυριώτατα τῆς πόλεως οἰκοδομήματα εἶναι, τὰ νέα τοῦ Βέϋ ἀνάκτορα, μέγα καὶ πολυδάπανον κτίριον Ἀραβικῆς τέχνης· πέντε εὐρύχωροι καὶ καλοὶ στρατῶνες, μάλιστα δὲ ὁ νέος στρατών, δυνάμενος νὰ περιλάβῃ ἀνέτως 5500 ἀνδρῶν· τὸ ὑδραγωγεῖον, τὸ χρηματιστήριον καὶ τινα τζαμία. Τὸ πλῆθος τῶν κατοίκων συμποσοῦται κατ' ἄλλους εἰς 100, κατ' ἄλλους δὲ εἰς 140,000 ψυχῶν. Ἔχει δὲ ἡ πόλις πολλὰ ἐργοστάσια μεταξωτῶν, φεσίων, πανικῶν καὶ τὸ ἐμπόριόν της εἶναι λόγου ἄξιον.

Ὁ βασιλεὺς τῆς Γαλλίας Λουδοβίκος ὁ Ὅσιος, ἐπιχειρήσας, ἐν τῇ δευτέρᾳ αὐτοῦ σταυροφορίᾳ, τὴν πολιορκίαν τῆς Τύνιδος, ἀπέθανε πρὸ τῶν πυλῶν τῆς πόλεως ταύτης, ὑπὸ πανώλους, χωρὶς νὰ φέρῃ εἰς πέρας τὸ ἐπιχείρημα. Ἐκυρίευσε δὲ ἐξ ἐφόδου τὴν Γουλέττην ὁ βασιλεὺς τῆς Ἱσπανίας Κάρολος ὁ Ε'.

ΠΕΡΙ ΤΩΝ ΟΛΛΑΝΔΙΚΩΝ ΠΤΩΧΟΚΟΜΕΙΩΝ.

Ἡ πτωχεία εἶναι τὸ δεινότερον ἴσως νόσημα τῆς νεωτέρας κοινωνίας. Πτωχείαν δὲ λέγοντες, δὲν ἐννοοῦμεν τὴν πενίαν. Τὴν μεταξὺ πτωχείας καὶ πενίαν διάκρισιν ἐποίουν καὶ αὐτοὶ οἱ προπάτορες ἡμῶν. «Πτωχοῦ μὲν γὰρ βίος, ζῆν μηδὲν ἔχοντα· τοῦ δὲ πένητος, ζῆν φειδόμενον καὶ τοῖς ἔργοις προσέχοντα· περιγίγνεσθαι δ' αὐτῷ μηδέν, μὴ μέντοι μηδ' ἐπιλείπειν.»