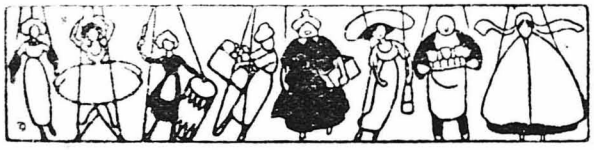

ΜΕ ΤΡΕΙΣ ΓΡΑΜΜΕΣ

ΑΠ' ΟΛΑ ΔΙ' ΟΛΟΥΣ

— Στὴν Ἁγία Ἑλένη, ποὺ πέθανε ὁ Ναπολέων ἐξόριστος, πέθανε καὶ ἕνας ἄλλος ἡγεμών, αἰχμάλωτος τῶν Ἄγγλων.

Ὁ Πρίγκηψ τῶν Ζουλοῦ, Ντινί.

— Κατὰ μέσον ὅρον 150 ἄνθρωποι σκοτώνονται κάθε ἕξη μῆνες στοὺς δρόμους τοῦ Λονδίνου ἀπὸ διάφορα ὀχήματα καὶ ὑπὲρ τοὺς 6.000 χιλιάδες πληγώνονται.

— Μιὰ στατιστικὴ γενομένη πρὸ 30 ἐτῶν, ἀνέβαζε τοὺς Ἀρμενίους ὅλους-ὅλους εἰς τέσσερα καὶ μισὸ ἑκατομμύρια. Ἀπὸ αὐτοὺς δυόμισυ ἑκατομμύρια ζοῦσαν στὴν Τουρκία, ἕνα ἑκατομμύριο διακόσιες πεντήκοντα χιλιάδες στὴ Ρωσσία, ἑκατὸν πενῆντα χιλιάδες στὴν Περσία καὶ τὴν Ἀνατολή, ἑκατὸ χιλιάδες διεσπαρμένοι στὴν Εὐρώπη καὶ πέντε χιλιάδες στὴν Ἀμερική.

— Τὸ μεγαλείτερο τοῦννελ τοῦ κόσμου εἶνε εἰς τὸ Κολοράδο.

— Ποιὸς νομίζετε ὅτι εἶνε ὁ καλύτερος δρόμος διὰ τὰ ποδήλατα ; Ὁ μεταξὺ Λαχώρης καὶ Καλκούτας.

— Ὁ ἀνθρώπινος ἐγκέφαλος ἀποτελεῖται κατ'ἐλάχιστον ὅρον ἀπὸ 300.000.000 νευροκύτταρα. Κάθε ἕνα ἀπὸ τὰ νευροκύτταρα αὐτὰ εἶνε αὐτοτελὴς καὶ ἀνεξάρτητος ὀργανισμός. Κάθε νευροκύτταρο ζῇ περίπου ἓξ ἡμέρας, καὶ ἔτσι κάθε ἡμέρα πεθαίνουν 5.000.000 νευροκύτταρα τοῦ ἐγκεφάλου μας, κάθε δὲ ὥρα 200.000 καὶ κάθε πρῶτο λεπτὸ 3.500.

Ὅσα πεθαίνουν ἀντικαθιστῶνται ἀπὸ ἴσον ἀριθμὸ νέων ποὺ γεννιῶνται.

Ἔτσι, κάθε ἑξῆντα ἡμέρες, ὁ κάθε ἕνας ἀπὸ μᾶς ἔχει καὶ νέον .....ἐγκέφαλο.

— Στὴ Νέαν Ὑόρκη σὲ διάστημα ἑνὸς ἔτους ἔγειναν 85.000 συλλήψεις διαφόρων μικρῶν καὶ μεγάλων ἐγκληματιῶν,στὸ Παρίσι 100.000 καὶ 150.000 στὸ Λονδῖνον.

— Ἀπεδείχθη ἐκ τῶν στατιστικῶν ὅτι σὲ 1000 ἀνθρώπους, ἕνας μόνον φθάνει σὲ ἡλικία 100 ἐτῶν. Ὄχι δὲ περισσόσεροι τῶν 16 εἰς τὰ 65.

— Πενῆντα πέντε εἴδη μετάλλων εἶνε γνωστά, ἐκ τῶν ὁποίων τὰ τριάκοντα ἀνεκαλύφθησαν τὸν παρελθόντα αἰῶνα.

Πρὸ 400 ἐτῶν μόνον ἑπτὰ ἦσαν γνωστά.

— Ὁ συγγραφεὺς τοῦ Ρομπινσῶνος Κρούσου, πουλοῦσε κατὰ τὰ πρῶτα ἔτη τῆς ζωῆς του κάλτσες.

— Πολλοὶ παραδέχονται ὅτι ἡ Τουρκικὴ εἶνε ἡ ὡραιοτέρα καὶ ἡ μουσικωτέρα τῶν γλωσσῶν.

— Τὴν ἀστρονομίαν ἔφεῦρον ἱερεῖς Αἰγύπτιοι.

— Εἰς τὴν Ἀμερικὴν φανῆκαν τώρα ποδάλατα, ποὺ ἔχουνε κουδούνια στὰ πεντάλ.

— Ἡ πειὸ ἁπλῆ γαμήλιος τελετὴ γίνεται στὴ νῆσο Βόρνεο.

— Ἀπὸ ὅλους τοὺς χοροὺς οἱ Γερμανοί, ἀγαποῦνε νὰ χορεύουν πιὸ πολύ, τὸ βάλς.

— Τὸ μικρότερο βιβλίο τοῦ κόσμου τὸ ἔχει ἕνας κάτοικος τοῦ Μάντζεστερ.

— Χίλιες ἑφτακόσιες λίρες στερλίνες πλήρωσε μιὰ φορὰ ὁ βαρῶνος Ρότσχιλδ γιὰ ἕνα κλειδί. Ἀπὸ τί ἦταν τὸ κλειδὶ αὐτὸ καὶ τί θὰ κλείδωνε !

— Πολλοὶ ἄνθρωποι φκιάνουν τοὺς τάφους των ὅταν εἶνε ζωντανοί.

Καὶ πρὸ παντὸς οἱ Ἄγγλοι. Κολοσσιαῖα ποσὰ ξοδεύουν γιὰ τοὺς τάφους των. Ἕνας Ἀμερικανός, Σίφ ὀνομαζόμενος, πλήρωσε 36.000 λίρες στερλίνες γιὰ τὸν τάφο του. Φαντασθῆτε τί τάφος θὰ ἦταν αὐτός !

— Τὰ γράμματα ποὺ στέλλονται στὴ βασίλισσα τῆς Ἀγγλίας, πρέπει νὰ διευθύνονται στὸ Ἀγγλικὸ Ὑπουργεῖο τῶν Ἐσωτερικῶν.

— Ἐκ τῶν 56095 ἀνδρῶν τοῦ πολεμικοῦ ναυτικοῦ τῆς Ἀγγλίας οἱ 900 πνίγονται.

— Οἱ περισσότεροι δρόμοι στὴν Κίνα, ἔχουν πλάτος 8 ποδῶν.

— Στὴν ἀστυνομία τῆς Νέας Ὑόρκης ἔγειναν δοκιμὲς νέας ράβδου πρὸς χρῆσιν τῶν ἀστυνομικῶν ὑπαλλήλων.

Δὲν παραγγέλλομεν λίγες γιὰ τοὺς ἀστυφύλακάς μας ;

— Εἰς τὸ Μεξικὸ τὸ χειρότερο ἐπάγγελμα θεωρεῖται νὰ εἶνε κανεὶς Πρόεδρος Δημοκρατίας. Μόνον στὸ Μεξικό ;

Ἀπὸ τὸ 1821 ἕως σήμερα ἔχουν χρηματίσει στὸ Μεξικὸ 75 Πρόεδροι. Νὰ τοὺς ἑκατοστήσουν !

Ἀλλὰ ἀπὸ τοὺς Προέδρους αὐτοὺς 4 ἀποκεφαλισθῆκαν,ἕνας δηλητηριάσθηκε, 4 ἐδολοφονήθησαν, 7 ἀπέθαναν μαχόμενοι ὑπὲρ πατρίδος καὶ 2 ἐξορίσθησαν.

— Τὸ μεγαλείτερο σπίτι τοῦ κόσμου εἶνε στὸ προάστειο τῆς Βιέννης Οὔηδεν. Ἔχει 1100 δωμάτια διηρημένα σὲ 400 κατοικίες. Κατοικοῦν μέσα 2250 ἄτομα.

Ἐξαιροῦνται βεβαίως οἱ οὐρανοξύσται, οἱ ὁποῖοι δὲν εἶνε... σπίτια, ἀλλὰ ἑρμάρια ἀνθρώπων καὶ οἰκογενειῶν.

— Γιὰ τὴν εἰκόνα «1814» τοῦ Μεσσονιέ, ἐπλήρωσεν ὁ Σανσὰρδ 34000 λίρες στερλίνες.

— Τὸ πολυτιμώτερο βιβλίο τοῦ κόσμου εἶνε ἡ ἑβραϊκὴ βίβλος ποὺ βρίσκεται στὸ Βατικανό. Στὸ 1512 ὁ Πάπας ὁ Ἰούλιος Β'

Πῶς γίνονται οἱ εὐγενεῖς

Πρὸ ἑκατὸ σχεδὸν ἐτῶν ὁ Τσάρος Νικόλαος ὁ Α'. πῆγε εἰς τὴν Μόσχα, γιὰ νὰ ἐπιθεωρήσῃ τὸν στρατὸ ποὺ ἤτανε ἐκεῖ. Ὁ καιρὸς ἦταν ὑγρὸς καὶ πένθιμος καὶ ἡ ὧρες περνούσανε ἀργὰ γιὰ τὸν Μονάρχη, ποὺ ἤτανε ἀναγκασμένος νὰ μένῃ κλεισμένος στοὺς τοίχους τοῦ Κρεμλίνου. Ἐνῶ κύτταζε ἀπὸ τὸ παράθυρο τὸν συννεφιασμένο οὐρανό, ειδε λίγους μουζίκους, ποὺ καθάριζαν τὴν αὐλὴ ἀπὸ τὸ βόρβορο, καὶ μιὰ ἀστεία ἰδέα τοῦ ἦρθε στὸ μυαλό.

Ἔστειλε νὰ κράξουν τοὺς ἀνθρώπους ἐκείνους, οἱ ὁποῖοι παρουσιασθήκανε σχεδὸν νεκροὶ ἀπὸ τὸν τρόμο τους, καὶ πρὸς μεγάλην ἔκπληξί τους, τοὺς εἶπε :

— Παιδιά μου, δὲν αἰσθάνθηκα τόση μελαγχολία στὴ ζωή μου ὅσο σήμερα καὶ σκέφθηκα ὅτι πιθανὸν, σεῖς νὰ μπορέσετε νὰ μὲ διασκεδάσετε.

Ἔβαλε κατόπιν τὰ χέρια του στὶς τσέπες του, κι' ἔβγαλε χοῦφτες τραπεζογραμμάτια καὶ χρυσᾶ νομίσματα, καὶ τὰ ἔρριξεν εἰς τὸ τραπέζι.

— Ἀνοῖξτε καλὰ τὰ μάτια σας,τοὺς εἶπε."Ὅλα αὐτὰ θὰ δοθοῦν σ' ἐκεῖνον ποὺ θα μπορέσῃ νὰ σταθῇ μιὰ ὥρα μπροστά μου ψυχρὸς καὶ ἀκίνητος, σὰν ἄγαλμα. Θὰ πῶ, ἕν, δύο, τρία κι' ἡ παράστασις θ' ἀρχίσῃ.

Οἱ μουζῖκοι κιτρίνιζαν, κοκκίνιζαν, πρασίνιζαν, προσπαθοῦνιες νὰ σταθοῦν ἀκίνητοι "Ὅταν πέρασε μιὰ ὥρα, ἕνας ἐλιποθύμησε, ἕνας ἄλλος ἄρχισε νὰ κλαίῃ. Ὁ Νικόλαος γέλασε κι' ἔκανε νεῦμα σ' ἕναν ὑπηρέτη του νὰ τοὺς πάρῃ. Ὁ τρίτος κρατήθηκε κάμποσο χρόνο περισσότερον,ἔπειτα ἔπεσε κι' αὐτὸς στὰ γόνατα, ἐνῶ τὰ μάτια του ἔτρεχαν σὰν βρύσι ἀπὸ τὰ δάκρυα, ἕως ὅτου ἀνίκανος νὰ κρατηθῇ ἄρχισεν ἀπὸ τὴν λύσσατου νὰ μαδάῃ τὰ μαλλιά του. Ὁ σκοπὸς ἀπὸ τὴν πόρτα. σ' ἕνα νόημα τοῦ Αὐτοκράτορος, τὸν ἔβγαλαν ἀπὸ τὸ δωμάτιο, Ἔτσι ἔμεινεν ὁ τέταρτος ποὺ τὸν λέγαν Πέτροβιτς Βολοδόσκο. Ἦταν κατακόκκινος ἀλλὰ δὲν ἐκουνιόταν καθόλου.

Ὁ Νικόλαος ὅμως ἄρχισε νὰ βρίσκει ὅτι ἡ παράστασις μακραίνει πολύ.

— Πέτροβιτς, τοῦ εἶπε, ἄκουσε αὐτὸ ποὺ θὰ σοῦ πῶ, δὲν τὸ κάνω γιὰ νὰ σοῦ στήσω καμμιὰ παγίδα. Ὄχι. Μὴ κουνηθῆς, ἀλλὰ πές μου καμμιὰ ἱστορία νὰ περάσῃ ἡ ὥρα γρηγορώτερα. Ἔχουμε ἀκόμα εἴκοσι λεπτά.

Ὁ Βολοδόσκο, συλλογίστηκε γιὰ μιὰ στιγμή. Ἔπειτα ἄρχισε μιὰ δραματικὴ ἀφήγησι. Ἦταν ἡ ἱστορία ἑνὸς ἀνθρώπου, ποὺ τοῦ ρίχτηκαν οἱ λύκοι σὲ μιὰ χιονισμένη ἔρημο. Ὁ Νικόλαος ἄρχισε νὰ αἰσθάνεται ἐνδιαφέρον, ὅταν ἡ φωνὴ τοῦ Πέτροβιτς ἐξασθένισε τόσο, σὰν νὰ ἤτανε φωνὴ μικροῦ παιδιοῦ.

Ὁ Νικόλαος μειδίασε :

— Κύτταξε ἐδῶ, τοῦ εἶπε. Μπορεῖς νὰ στολίσῃς τὴν ἱστορία σου καὶ μὲ λίγες χειρονομίες.

Εἰς τὶς λέξεις αὐτὲς τὸ πρόσωπο τοῦ μουζίκου ἄλλαξε.

— Καὶ οἱ λύκοι ἄρχισε νὰ λέῃ, ἔβαλαν τὰ πόδια τους στὸ σῆθος του, νὰ ἔτσι. Καὶ τὰ νύχια τοῦ Βολοδόσκο χώθηκαν στὶς σάρκες του.

— Ἔπειτα τὸν ἔπιασαν ἀπὸ τὸν λαιμό, νὰ ἔτσι.

Καὶ ὁ Βολοδόσκο ἔσφιξε τὸ λαιμό του δυνατά.

— Μερικοὶ τὸν πιάσανε ἀπὸ τὰ πόδια, ἔτσι.

Καὶ ἔκαμε πάλιν τὴν σχετικὴ χειρονομία.

Σὲ λίγο ὁ φτωχὸς μουζίκος, συσποῦσε ὅλο του τὸ σῶμα σὲ κωμικὲς κινήσεις καὶ νευρικὲς χειρονομίες, ἐνῶ ἀνασασμοὶ ἀνακουφίσεως βγαίνανε ἀπὸ τὸ στόμα του.

Στὸν ἴδιο χρόνο ὁ Αὐτοκράτωρ κρατοῦσε τὰ πλευρά του καὶ γελοῦσε τόσο πολὺ μὲ τὴν καρδιά του, ποὺ ὁ Πέτροβιτς, χωρὶς νὰ τὸ καταλάβῃ, ἄρχισε νὰ γελάῃ καὶ αὐτὸς ἀδερφικὰ μὲ τὸν Αὐτοκράτορα.

Καὶ ἔτσι ὁ μουζῖκος Βολοδόσκο βγῆκεν ἀπὸ τὸν θάλαμον, φέρνοντας μαζί του τὸ βραβεῖο, πέντε χιλιάδες ρούβλια, τὰ ὁποῖα, σὰν ἱκανὸς καὶ ἐργατικὸς ποὺ ἤτανε, κατόρθωσε σὲ λίγο χρόνο, νὰ τὰ πολλαπλασιάσῃ καὶ τὸ παιδί του νὰ καταταχθῇ στὸν στρατό, καὶ νὰ πάρῃ τὸν τίτλο τοῦ κόμητος, μετὰ τὴν μάχη τῆς Πλεύνας.

ἠρνήθη νὰ τὴν πουλήσῃ, ἂν καὶ τοῦ προσφέρανε 20000 λίρες. Καὶ πότε ; Τότε ποὺ ὁ χρυσὸς εἶχε μεγίστην ἀξίαν.

— Στὸ Λονδῖνο ὑπάρχουν τριακοντα χιλιάδες παληῶν μύλων.

— Μόνον στὴν Ἀμερικὴ ἐκδίδονται καθημερινῶς μουσικαὶ ἐφημερίδες.

— 500000 ποδήλατα κατασκευασθήκανε τὸ παρελθὸν ἔτος στὴν Ἀγγλία.

— Ἡ μεγάλες σιδηροδρομικὲς μηχανὲς χρειάζονται 90 –100 γαλόνια λάδι τὸ ἔτος γιὰ λειτουργία καὶ συντήρησί τους.

— Οἱ μηχανικοὶ στὴ Γερμανία ἔπερναν χρυσοῦν μετάλλιο καὶ 100 λ. στ. γιὰ κάθε δέκα χρόνια ὑπηρεσίας.